TWEEDE JAAR Nr 15 — 15 c. — ZATERDAG 9 APRIL 1921.

DE ISEGHEMNAAR

Katholiek weekblad voor Iseghem en omliggende

VOOR GODSDIENST, TAAL en VADERLAND

Verschijnt elken Zaterdag
15 ct. per nummer
Abonnement 7.50 fr. 's jaars. Buitenland 10 fr.

DRUKKER-UITGEVER :
J. DE BUSSCHERE-BONTE, Rousselarestraat, 95.

AANKONDIGINGEN :
Notarieele en andere 0,40 per regel.
Tusschen Stadsnieuws 0,75 per regel

Maandag toekomende in de Congregatie, te 5 uur ALGEMEENE VERGADERING voor AL de Vrouwen Kiezers uit de Burgerij.

Gemeentekiezingen van 24 April 1921.

Kandidaten der Katholieke Lijst

samengesteld volgens de grondregels der christene standsorganisatie uit :

BURGERS, WERKLIEDEN en LANDBOUWERS

elk door zijne afzonderlijke inrichtingen bij middel van poll aangeduid.

Vanden Bogaerde Emiel Grondeigenaar, Mol.	Burger
Dejonghe Petrus Borstelhoutmaker, Sevecote.	Werkman
Vansteenkiste Jean Landbouwer, Boschmolens.	Landbouwer
Bral François Burgemeester, Wulvenstraat.	Burger
D'Artois Henri Bestuurder der Cooperatieve, Meenenstr.	Werkman
Rebry Constant Landbouwer, Kasteelstraat.	Landbouwer
Staes Cyriel Schoenfabrikant, Hondstraat.	Middenstander
D'hont Leopold Hector Voorzitter der Werkliedenbond, Wijngaerdstr.	Werkman
Sintobin Jules Borstelfabrikant, V. d. Bogaerdelaan.	Burger
Allewaert Emiel Sekretaris werkersverbond, Wijngaerdstr.	Werkman
Verhamme Eugeen Geneesheer, Marktstraat.	Vrije beroepen
Vandommele Eugeen Schoenmaker.	Werkman
De Jan Alfons Schoenfabrikant, Gentstraat.	Middenstander

Katholieke Kiezers van Iseghem

MANNEN en VROUWEN.

DE KATHOLIEKE KIESBOND, orgaan der KATHOLIEKE STANDSORGANISATIE heeft de eer U hiervoor de rangschikking UWER kandidaten voor te dragen die GE ZELF hebt willen voorstellen.

Diensvolgens is dit dus de EENIGE MOGELIJKE KATHOLIEKE lijst voor dewelke al de katholieke kiezers, zoo vrouwen als mannen, het als een PLICHT zullen aanzien te STRIJDEN en te STEMMEN. Zij is de VOLLEDIGE uitdrukking van ALLE belangen van klein tot groot en de geordende indeeling van RECHT en VERANTWOORDELIJKHEID. Ieder onvooringenomen kiezer kan er vrede mee hebben.

De kandidaten dezer lijst trekken op, niet uit hunnen persoonlijken naam, maar uit naam van hunnen stand en ter verdediging van diens principepen.

Geschaard onder de breede plooien van het katholiek vaandel, in volle vrijheid, zelfstandigheid, eendracht en tucht, trekken wij ten strijde voor :

GODSDIENST en TAAL — en VREDE en WELVAART VOOR DEN BLOEI EN DE ONTWIKKELING DER STAD ISEGHEM in 't algemeen en voor het WELZIJN van ELK harer ingezetenen in 't bijzonder, 't zij werkman, burger of boer.

KATHOLIEKE KIEZERS VAN ISEGHEM
VROUWEN EN MANNEN

het is nu aan U uwe kandidaten zegevierend uit den slag te halen en gansch onze lijst tot den laatsten man naar het Stadhuis te zenden opdat Iseghem blijve wat het was :

DWEERSDOOR KATHOLIEK EN VLAAMSCH
NIJVERIG EN WERKZAAM
BLOEIEND EN SCHOON
DAN ZAL DEN 24 APRIL EEN TRIOMFDAG ZIJN.

LEVE KATHOLIEK BOOS ISEGHEM.

Aan de Vrouwen-Kiezers.

Nu de Vrouwen voor de eerste maal naar de stembus geroepen worden, en dus mede te werken hebben aan het bestuur hunner stad of gemeente, meenen wij goed hen daarover eenige inlichtingen te verschaffen.

In ons land zijn er drie groote besturen. 's Landsbestuur met Kamers en Senaat en Ministerie en Koning ; dan 't Provinciaal Bestuur, met gouwraad, en bestendige afgevaardigden en Gouverneur ; en dan eindelijk het gemeentebestuur, met gemeenteraad, Schepenen en Burgemeester.

In de twee eerste Besturen, hebben de vrouwen tot nu, volgens onze wetten nog niets te zeggen. 't Is alleenlijk voor het gemeentebestuur dat ge nu moogt meêspreken, 't is te zeggen stemmen om te zeggen wien dat gij wilt aan 't gemeentebestuur stellen.

Ik kom het daar te zeggen : in de gemeente heeft men den gemeenteraad, de gemeenteraad kiest zelf onder zijne leden, eenige schepenen, en de Koning benoemt een burgemeester.

Wat heeft die gemeenteraad nu te doen ? In één woord : al de zaken te regelen die elke gemeente in 't bijzonder aanbelangen. Laten we eenige van de belangrijkste zaken noemen.

Vooreerst de financiën besturen, 't is te zeggen, de geldkwestie. Koken kost geld, en de gemeentebesturen kosten ook geld, en soms veel. De gemeente krijgt van den Staat, een deel van zijne belastingen, en mag zelf op de inwoners der gemeente belastingen leggen.

De gemeenten hebben ook soms eigendommen : huizen, gronden, straten, enz. Dat alles moet beheerd worden door de gemeenteraad : en zoo kan er spraak zijn van koopen en verkoopen, van straten leggen, vermaken of verbreeden, enz.

In elke gemeente is er een policie noodig, om den vrede te behouden, en de inwoners te beschermen. Zij heeft bedienden en werklieden noodig, 't Is de gemeenteraad die ze moet aanstellen.

De gemeenteraad heeft toezicht over de Godshuizen, het Bureel van weldadigheid, en de kerkfabrieken. Belangrijke [illegible]

En dan verder moet de gemeenteraad bezorgd zijn over velerhande zaken . *scholen, lager onderwijs en vakscholen, openbare zedelijkheid, gezondheidsdienst, verlichting, aanmoedigen van werken van vooruitzicht, steunen van allerhande pogingen van bijzonderen voor 't algemeen welzijn, handel en nijverheid bevorderen, bekommerd zijn over 't lot van weezen en ouderlingen, zieken en werkloozen*, enz enz.

Ge ziet daar, welk werk er voor eenen gemeenteraad te doen is.

En nu geeft de wet u het recht uw woord daarin mee te spreken Dat wordt meteen, een groote plicht. Denk er maar goed op na.

BELANGRIJK.

We moeten er ook nog op wijzen dat de stemming **verplichtend** is.

Veel vrouwen meenen dat ze mogen gaan stemmen ; neen, ze **moeten** ; zoo niet stellen zij hen bloot aan rechterlijke vervolgingen. En hoe onaangenaam en nieuw dit stemrecht hun moge toeschijnen, het is toch altijd beter te gaan stemmen dan achterna last te hebben met de rechterlijke vervolgingen en strafwetten.

Minister Destrée en de Vlaamsche Hoogeschool.

Zondag sprak Minister Destrée voor de socialisten van Trazegnies en handelde over de Vlaamsche Hoogeschool.

Hij haalde aan dat de wet van 1849, die het er zullen twee hoogescholen zijn ten koste van den Staat : eene te Luik en ééne te Gent.

Waaruit blijkt dat er eene wet noodig is om ééne derde hoogeschool te stichten

De taal van het onderwijs werd niet bepaald. België, zegt minister Destrée, trachtte zijne nationale éénheid te verwezenlijken in de Fransche taal, maar dat mislukte ; het Vlaamsch bleef de taal der Vlamingen.

Uit het gemis van overeenkomst tusschen de officiëele inrichtingen en de wezenlijkheid vloeiden wrijvingen en onrechtvaardigheden voort. De eischen der Vlamingen groeiden aan, naarmate hunne rechten meer miskend werden.

Ze begeeren nu eene Vlaamsche Hoogeschool en hoe men er ook over denke, « niemand kan ernstig » de billijkheid van de rechten der Vlamingen » betwisten ».

» Het is dus heel terecht dat de Troonrede van » 1918 daaromtrent voldoening beloofd heeft. »

Minister Destrée zet vervolgens uiteen :

1° Waarom hij meent dat de Vlaamsche Hoogeschool moet ingericht worden zonder de bestaande Fransche Hoogeschool van Gent af te schaffen.

2° Hoe men nu het stichten van eene Vlaamsche Hoogeschool moet verstaan.

Men kan ze niet in eenen slag oprichten ; men moet eerst de aanvankelijke leergangen inrichten ; doch zooals uit art. één der wet van 1849 blijkt moeten de Kamers uitspraak doen

Het hooger Vlaamsch onderwijs moet op volkomen gelijken voet staan met het Fransch hooger

Die aanvankelijke leergangen moeten gesticht worden te Gent; deze stad is waarlijk het hart van Vlaanderen en ze is groot genoeg opdat twee hoogescholen er op hun gemak kunnen leven en, zonder elkander te hinderen, kunnen genieten van het gemeenschappelijk gemak dat een groote stad aanbiedt.

Spreker weerlegt de opwerpingen gemaakt tegen de oprichting der Vlaamsche Hoogeschool te Gent.

Minister Destrée, sprekende van het neergelegd wetsontwerp, zegt dat het weet dat er nog besliste tegenstanders zijn van welkdanige Vlaamsche Hoogeschool. Hij hoopt ze te overtuigen.

De kwestie moet onverschillig blijven voor de Walen; ze mogen er niet vijandig aan zijn. De noodzakelijkheid miskennen, aan de Vlamingen voldoening te schenken zou het bewijs zijn van de kleine gehalte van het vaderlandsch gevoel.

Het wetsontwerp betreft de bestaande Hoogeschool van Gent niet. Men is overeengekomen onder het voorbehouden van de toekomst.

De feiten zullen beslissen: als de Fransche Hoogeschool bloeiend blijft zal men ze niet kunnen afschaffen.

Minister Destrée heeft zijne redevoering besloten, zeggende: dat hij voorstander blijft van het behoud der bestaande Gentsche Hoogeschool, gelijk andere minister het recht hebben voorstanders te blijven van hare afschaffing.

Ministerraad.

Maandag morgend om 10 ure werd in het ministerie van binnenlandsche zaken een kabinetsraad gehouden onder voorzitterschap van M. Carton de Wiart.

De Raad nam kennis van eenen brief der Antwerpsche handelskamer, betrekkelijk de voorwaarden, in welke de regeering schikt stilaan te komen tot de afschaffing der bevoorradingdiensten, en den terugkeer tot de algemeene normale vrijheid van den handel.

M. Theunis gaf vervolgens een breedvoerig overzicht van den finantieelen toestand en bracht verschillende ontwerpen voor tot het scheppen van nieuwe hulpbronnen bij middel van leeningen en belastingen.

Tegenover de opmerkingen van het personeel van spoorwegen, posterijen, telegraaf, telefoon en zeewezen, werd er besloten dat er geene spraak kon zijn van de herziening der konvencie betreffende de duurtetoelagen. Deze konvencie blijft dus in hare volle uitwerking bestaan, en de vermindering der duurtebijlagen, ingevolge de aanduidingen van het index-nummer, werd voorzien tegen einde April.

De Raad hield zich ook bezig met de dagorde van den aanstaanden zittijd van Kamer en Senaat, en de voornaamste ontwerpen die er op dezelve voorkomen, namelijk de likwidatie der goederen toebehoorende aan vijandelijke staatsonderdanen, de samenwerkingen en associaties der gemeenten, en den arbeidsdag.

Ten slotte na de bespreking van een ontwerp betreffende de krijgsschool, greep er eene lange gedachtenwisseling plaats over de beslissingen der konferencie van Londen en de toepassing der ekonomische sancties van Duitschland, waarna de zitting om 1 ure 45 werd geheven.

Het mirakel van den Heiligen Doorn.

Verleden week hebben wij verteld hoe het mirakel geschiedde. Nog een woord over de geschiedenis.

Andria is eene stad uit Zuid-Italie met 60.000 inwoners, dicht bij de Adriatische zee. Sedert 1308 wordt daar in de Bisschoppelijke kerk bewaard een groote doorn uit de doornekroon van O. L. H. De doorn is natuurlijk droog en hij heeft eenige kleine vlekken. Nu, telken keere dat de Goede Vrijdag valt op den Feestdag van O. L. V. Boodschap 25 Maart, wordt de doorn groen en worden die donkere vlekken lijk vloeiend warm bloed. Dat is een feit, en sedert 1633 staat het geboekt met volledige beschrijving en met namen van getuigen. Voor de drij voorgaande eeuwen bestaat de overlevering maar geen enkel bewijsstuk.

In honderd jaar tijds en gebeurt het maar drij of vier keers dat Goede Vrijdag op 25 Maart valt. Vandaar dat het volk met angst en blijheid het mirakel afwacht. De volkstoeloop is ongehoord. Bijzondere kerkvoogden en groote geleerden uit de wetenschappelijke wereld worden vooraf uitgenoodigd om in geval van mirakel er getuigen van te zijn.

't Was nu ook dit jaar het geval. De Paus zelf had eene bijzondere studiecommissie naar Andria gezonden.

Het mirakel gebeurde nu dezen keer op klokslag 4 uur zomertijd, dus op 3 uur gewoone tijd. Andere keeren gebeurde het met den morgen of met den avond in den voormiddag of in den namiddag. Er en is geene regelmatigheid in de uur van het mirakel.

Er en is ook geene regelmatigheid in den duur. 't Gebeurt dat het mirakel duurt één uur, soms verschillige uren, soms dagen achtereen.

Ongeloovige menschen kunnen daar nu ook meê spotten.

Een blik over Vlaanderen

Voor wie zijn land liefheeft is het een genoegen het te doorreizen, bij heldere zonnige dagen, zooals er ons nu zooveel geschonken worden. De streek tusschen Leie en Yzer werd het meest beproefd in den oorlog. Maar krijgen we veel verwoest tuig onder de oogen; we genieten ook de vreugde, dat veel schoons is gespaard en bewaard gebleven.

Te Deinze werd de kerk erg gehavend en ook vele burgershuizen; de kerk van Petegem kwam er beter van af, hoewel beschadigd.

Pas over de Leie te Grammene, is het schoone kerkje met betrekkelijk weinig te herstellen; de kerken van Gotthem, Denterghem en Aarseele bleven gespaard.

Op het Hooge te Aarseele zwaaien de twee molens nog hunne forsche zeilen door de lucht, evenals de schoone houten molen van den ver bekenden Poelberg te Thielt, waarop de dondervlagen zich splitsen, zegt men in de streek.

Van op den trein ziet men tusschen Aarseele en Thielt den loggen toren van Caneghem uitsteken boven « Schobbejaks » hoogte, en de lieve Torenspits van St-Pieterskerk, van Thielt, schiet nog bevallig omhoog, terwijl de torens van Maarloope en Meulebeke zich statig boven de huizen verheffen.

Hier begint het te verslechten: het romaansch torentje-peperdoos van Pitthem ontbreekt aan het landschap; maar men stelt met genoegen vast dat de twee molens van het Rijseleinde, te Ardoye, nog blijven prijken langs beide kanten der groote baan Brugge-Kortrijk.

Het landschap is ontsierd door het ontbreken van den toren van Ardoye die zoo statig het dorp beheerschte, en vooral door het gemis der bevallige spits van Coolscamp, die lachend over den omtrek rondkeek.

We komen stilaan in de meer geteisterde streek, doch in de verte ontwaart men toch de torens van Rousselare, maar deze van Gits, Lichtervelde, Cortemark en Handzame zijn verdwenen. Verder is het de verwoesting.

Toch doet het goed aan het hert in de wijde streek van Deinze tot Lichtervelde nog zooveel schoons terug te vinden.

Handelsfoor te Brussel

Zondag werden de Belgische dagbladschrijvers in de Handelsfoor te Brussel, door het uitvoerend komiteit ontvangen.

De tentoonstelling heeft plaats in het Paleis van het Half Eeuwfeest.

Er zijn dit jaar 2327 tentoonstellers, waarvan de inrichtingen verdeeld zijn over eene totale oppervlakte van 29,600 meters vierkant.

Verleden jaar waren er maar 1602 tentoonstellers, beschikkend over 19,419 meters vierkant.

Er werd in 1920 voor 893,475,000 fr. zaken gedreven. Dit jaar zal dat cijfer veel belangrijker wezen.

In den linkervleugel is de metaalnijverheid geherbergd, en daar zijn duizenden machienen en mekanieken voor handen.

Er is ook een departement van onze Kongeleesche kolonie. Die sektie is ingericht door kapitein-bevelhebber Cayen en luitenant Laude, die zich ter plaats bevinden om alle inlichtingen te verstrekken.

Maandag morgend had in het groot wereldpaleis de plechtige opening plaats der Brusselsche handelsfoor.

De ceremonie werd voorgezeten door M. Max, burgemeester van Brussel. Op de eerste rangen bemerkte men M. Van de Vyvere, minister der verwoeste gewesten, M. Brand-Withlock, M. de Margerie en prins Ruspoli, wederzijds gezanten van Amerika, Frankrijk en Italië.

M. Max hield de openingsaanspraak waarin hij de handelfooren der middeleeuwen herinnerde. Toen kwamen de kooplieden van Nuremberg en Leipzig met hunne waren en boden aan den Brusselschen eersten magistraat een kostbaar zwaard aan, daardoor reeds wellicht willende beduiden dat alles voor de brutale kracht zwichten moest. Wij hebben, zegt M. Max, geen Duitsch zwaard van noode, zelfs met het handvatsel aangeboden. Wij begroeten hier liever onze vrienden en bondgenooten, die ons hunne medewerking niet hebben gespaard.

M. Van de Vyvere, minister van ekonomische zaken en der verwoeste streken, wenschte de inrichters geluk, en bracht bijzondere hulde en dank aan de medewerkers, voornamelijk aan de vreemde tentoonstellers ten getalle van meer dan 600.

Daarop verklaarde de heer burgemeester Max de Brusselsche handelsfoor van 1921 geopend, en de notabiliteiten brachten een vluchtig bezoek aan de verschillende stands, ingericht in de groote hal van het wereldpaleis, het bezoek der hovingen verschuivende tot lateren datum.

Het Muziekconcert van Doornijk.

Verleden Zondag was waarlijk eenen grooten Muziekdag voor de stad Doornijk, immers daar wierd het wereld vermaard *Oratorio les Beatitudes van Cesar Franck* uitgevoerd. 't Was in de lakenhalle dat die uitvoering plaats had, een eeuwen oud gebouw waar voorheen onze voorouders hunne kostelijke lakenstoffen te koop stelden, die den luister en rijkdom van Vlaanderen waren, en de beroemdheid onzer koophandel en kunst, de wereld door bekend maakten. Een uitgelezen publiek van muziekanten componisten en kunstenaars vervulde de zaal. Veel volk uit Doornijk, maar nog meer vreemdelingen uit alle gewesten waren daar tegenwoordig. Het orkest was uiterst wel bezorgd en beschikte over bekwame solisten zoowel in violen, als in cellos, clarinetten, hautbois, Engelschhoorn bassons enz, alsook in groot en klein koper instrumenten. Wat meest eenieders aandacht trof waren de kooren, die met zooveel juistheid en samenhang, zooveel zwier en rythmus weder gegeven waren. Laat het ons maar recht uit zeggen beter uitvoering van kooren kon men niet verlangen, en Doornijks koorenkorps mag zeker onder alle opzicht in hooge waarde geschat worden.

Het Oratorio van Cesar Franck is een der moeilijkste gewrochten die door eene maatschappij kan uitgevoerd worden. Het werk is eene aaneenschakeling van récitatifs, smeek en klaagzangen, briesschende opstanden van 't volk door Joden, Pharizeers en satan ingeblazen. Dan volgen treffende en gemoedelijke zangen van Jesus die de 8 zaligheden aan 't volk voorenhoudt — Engelen kooren — Bedaarde menschenreien die Gods almacht, goedheid en voorzienigheid looven. Dit alles is zeer kunstig geschreven en muziekaal omgewerkt, en verwekt een diepen indruk op de toehoorders. Ook na ieder der achtzaligheden wierden muziek bestuurder, zangers en solisten een groot applaus gedaan.

De muziekmaatschappij der groote concerten van Doornijk heeft Zondag zijne negentigste groot muziekconcert gesloten met eenen ongewonen bijval. Het 28 jarig bestaan van zulke maatschappij onder de knappe en kunstige leiding van den Heer Henri Deloos verdienne allen dank van wege de muziek liefhebbers. Ook wenschen wij dat de maatschappij voort groeie en bloeie in de blijde afwachting, met December aanstaande het Oratorio van Kerstdag door S. Bach worde opgevoerd.

De Belgische Boerinnenbond

Maandag heeft de Belgische Boerinnenbond zijne algemeene vergadering gehouden in het gesticht van het H. Hart, te Heverlee. De opkomst was buitengewoon talrijk. Tot zelfs uit het verre West-Vlaanderen en Limburg waren boerinnen opgekomen. De boerinnendag werd aangevangen met eene H. Mis, in de kapel van het gesticht. Daarna had de vergadering plaats onder het voorzitterschap van den Z. E. H. kanunnik Luytgaerens, die de welkomrede uitsprak, waarna jufvr. Willems, schrijfster van den bond, een verslag voordroeg over het verloopen jaar 1920. Eenige cijfers zullen beter dan ellenlange relevoeringen, den groei en den bloei van den Boerinnenbond bewijzen: in 1919 waren er 153 gilden met 14,312 leden. Einde 1920 waren die getallen gestegen op 220 gilden, met 21,161 leden en thans, op de drie eerste maanden van 1921, zijn er 67 gilden met 6,849 leden bijgekomen.

Vervolgens hield advokaat Brusselmans eene voordracht over de vrouw en hare politieke opleiding, welke eene noodzakelijkheid is geworden, nu de vrouw geroepen is om deel te nemen aan het politiek leven. Spreker verdedigde de standsorganisatie bij de vrouwen, zooals deze ook thans in de politiek der mannen in voege gekomen is. De politiek der vrouw is op vele oogpunten gewichtiger en ernstiger dan die van den man, omdat de vrouw de politiek van het huisgezin, van de kinderopvoeding, van de gezondheid, benevens de kwesties van liefdadigheid, bestrijding van alcoolism en ontucht te behartigen heeft.

De E. H. Van Olmen, leider van den Boerinnenbond, sprak dan over de toekomst van den landbouw en de E. H. Clijsters over het godsdienstig onderwijs voor onze kinderen. Deze laatste voordracht was bijzonder belangrijk. Men wil onze kinderen van hoogerhand eene onzijdige zedenleer opdringen en er wordt beproefd het volksonderwijs te ontchristenen, poging welke stelselmatig door den socialistischen minister Destrée wordt doorgezet. Spreker deed een beroep op de Christene moeders, zich te verzetten tegen de vergoddeloozing van het onderwijs en te eischen dat in onze eigen katholeke scholen de kinderen geen valschen weg worde aangewezen door eene opgedrongen onzijdige zedenleer.

Deze voordracht werd herhaaldelijk geestdriftig toegejuicht.

Eertijds en nu.

Toen Minister van den Peereboom het departement van ijzerenwegen in handen had was de opbrengst er van zoo groot en voordeelig dat er daar jaarlijks veel geld van kwam ten voordeele van openbare werken en die daarmede uitgevoerd wierden.

Nu is er op de ijzenwegen in plaats van winst, verlies die meer dan 30 millioen te maande bedraagt. Waar gaan wij naartoe met zulk een beheer, dat is zeker regelrecht naar den afgrond.

ALLERLANDE NIEUWS.

De dienst der postcheks gaat gedurig vooruit 't is een groot voordeel voor den handel en een uitnemend groot gemak. Die eene postchekrekening heeft belooft er hem van en die nog geene en heeft raden wij aan te beginnen 't en zal hun waarlijk niet berouwen.

De duitschers hadden de spoorwegbaan Halluin-Meenen onbruikbaar gemaakt, nu is zij hersteld en is wederom in voege gekomen sedert deze week.

Op den Kemmelberg heeft Maandag een herdenkingsfeest plaats gehad ter gelegenheid van 't herdenken van den grooten strijd die daar plaats had tusschen Belgische, Engelsche en Fransche troepen van den eenen kant tegen de duitschers.

Maarschalk Foch en de bisschoppen van Brugge, Doornijk en Atrecht waren aanwezig alsmede vele militaire en burgerlijke overheven.

FRANKRIJK.

Groote waterwerken aan de Rhone.

De Rhône is een stroom die het Zuid-Oosten van Frankrijk doorloopt en uit het meer Leman komt dat in Zwitserland gelegen is.

De Fransche Kamer heeft in 1919 een wetsontwerp gestemd, dat voor doel heeft meer nut uit het water der Rhône trekken; men zou de Rhône tot in Zwiterland bevaarbaar maken; den stroom benuttigen tot bewatering der oeverstreken, die nu weinig vruchtbaar zijn uit hoofde van te groote droogte en de watervallen der sluizen zouden dienen tot het voortbrengen van elektriciteit.

Groote werken zouden aan den stroom moeten uitgevoerd worden en er zou eene Rhône-maatschappij moeten tot stand komen.

Men rekent dat de Rhône 600,000 paardenkrachelektriciteit zou kunnen leveren. Daarvan zouden er 150,000 voorbehouden worden aan de stad Parijs, voor verlichting en beweegkracht.

De stad Parijs, de maatschappij der Parijzer onderaardsche spoorwegen en de maatschappij « Nord-Est » zouden daarin moeten tusschenkomen.

Om aan de Rhône den vereischten waterafzet van 220 kub. meters te verzekeren, zijn belangrijke werken uit te voeren aan het meer Leman in Zwitserland — eene overeenkomst met dat land is vereischt.

Veronderstel nu dat gansch dat ontwerp is verwezenlijkt na jaren werk, en dat dan op zekeren morgen, bolchevisten of socialisten komen en zeggen:

— Dat alles is aan den Staat; de stad Parijs, Zwitserland, al de belanghebbende maatschappijen worden aan kant gezet en « wij » zullen dat besturen.

Hoe denkt ge dat het wel zou gaan? — Wel, het zou voorzeker gaan gelijk het nu in Rusland gaat: alles zou stilvallen en het land zou in de uiterste ellende gedompeld worden, gelijk Rusland er nu in gedompeld is.

Nieuwjaargiften voor Z. H. den PAUS.

Het bedrag van de drie en twintigste lijst der inschrijving voor de nieuwjaargiften aan den Paus, beloopt 79,422 frank en 55 centiemen.

Er zal geene lijst meer afgekondigd worden. De giften welke nog, vóór 30 April, zouden toekomen aan M. L. Mallié, sekretaris, Belliardstraat, 150, te Brussel, zullen op het album ingeschreven worden, welk aan Z. H. den Paus zal overhandigd worden en waarin de namen der inschrijvers zullen vermeld zijn.

STADSNIEUWS.

BOND DER WINKELIERS
in KRUIDENIERSWAREN.

Lokaal: CAFÉ ROYAL, Nieuwstraat.

Morgen Zondag 10 April, algemeene VERPLICHTENDE Vergadering in 't lokaal om 3 1/2 ure zeer stipt.

Den Bond bestaat reeds uit 45 winkeliers die hunne waren regelmatig koopen in den Bond, nog andere zullen vandaag hunne inschrijving doen. Konden de Winkeliers verstaan hoe noodzakelijk het is, hunne redding te zoeken in de samenaankoop; geen enkel winkelier van stad zoude langer wachten onverschillig te blijven. Zal men als voor den oorlog zoo onverstandig te werke gaan, dat men verkoopt voor niets? Gij moet eene eerlijke winst betrachten om de belastingen, algemeene onkosten, verliezen te kunnen dekken.

Op deze belangrijke Vergadering hebben al de Winkeliers vrijen toegang, alsook de leden van den Bakkersbond die ook de kruidenierswaren verkoopen.

DAGORDE:

1) Betaaldag van al de goederen.
2) Nieuwe aankoopen.
3) Bespreking waarborgkas.
4) Uitbreiding van den Bond met omliggende parochien.
5) Stichting samenwerkende maatschappij.

Voor de kleine Burgerij.

Over eenige maanden heeft den Burgersbond van Iseghem aan den Heer Minister van Spoorwegen eene aanvraag gezonden tot het wederom in voege brengen der abonnementen op den ijzerenweg van 5 en 14 dagen, gelijk zij voor den oorlog bestonden.

De aanvraag door den Burgersbond van Iseghem gedaan werd bekrachtigd door onzen verdienstvollen Heer Senator Baron Karel Gillès de Pelichy.

De Heer Minister van Spoorwegen heeft hierop geantwoord dat er daar zou gevolg aan gegeven worden. Tot nu toe is dit nog niet toegestaan. In het belang onzer nijverige burgerij en bijzonderlijk der kleine fabrikanten heeft het bestuur van den Burgersbond van Iseghem besloten deze aanvraag te vernieuwen en ze te doen steunen door onze gewestelijke bonden der Provincie, namelijk de Burgersbonden van Brugge, Rousselare, Kortrijk, Meenen, Oostende, enz. Wij verhopen door gezamentlijke werking tot een goed einde te komen, en welhaast als voor den oorlog de abonnementen van 5 en 14 dagen wederom in voege te zien komen tot groot nut en voordeel onzer nijverige bevolking.

De Gezellige avond in de Congregatie.

Dinsdag laatst had voor de tweede maal plaats de gezellige avond in de Congregatie. Het wordt daar van langs om gezelliger. Vrienden en kennissen vinden er elkander.

De spelwijzer, (met krijt op het bord,) 't was een geheel bord vol. Die er geweest is, weet er van te spreken, en die er niet en waren zouden er willen geweest zijn — om de gezellige leute en 't schoon en goed verzet — vader en moeder aan tafel te samen juist gelijk in de menagie 't huis, en daarbij kinders, vrienden en kennissen. Eerst het muziek der Harmonie, dan de Mandelkoor, die drie zeer schoone en lieve koorzangen uitvoerde — de Symphonie waarvan eenieder den grooten vooruitgang op kunstgebied bewonderde — en dan eenige solisten die dat afwisselden, en 't klein muziekje die eenige schoone stukjes uitvoerde onder de behendige leiding van Arth. Hoornaert — 't fijn zangerig geschuifel van kanarie en andere vogels 't was al schoone en leutig. — Men zou geneigd zijn te zeggen, wij hebben daar waarlijk ware gehad voor ons geld, maar 't was al *gratis voor niet*. Zulke maatschappijen van muziek, symphonie, enz, dat kost toch al geld en veel geld. Rechtuit gezeid ik was daar al mede verlegen. Moest nu, den een of den anderen dag 'n Kruisband toekomen bij E. H. De Baecker, waarbij hij Pastoor is genoemd te..... 'k en weet niet hoe dat al zou omme komen, en met die Congregatie, Muziek, Symphonie, Turners, enz... Och! zei Frédrick, mijn medemaat, 't zal dan ook van ievers komen, en wij luisterden voort naar de bellen van 't koerse peerd, de zweepslagen, enz... 't Was al leute en voor 't slot, zei Muynck Odiel in de smisse.

PROS. VANDER MEULEN.

Samenwerkende Vennootschap
"ISEGHEM HEROP"

De leden van onze cooperatieve voor Oorlogsschade waren zondag laatst samengeroepen in het lokaal *Café Royal*.

't Was de *gewone* algemeene vergadering die door het Reglement vastgesteld is op den eersten zondag van April. 't Kwam uit op verslagen over de werking van de cooperatieve. *Iseghem Herop* is eene van de bloeiendste maatschappijen uit geheel Belgie. De Voorzitter, Mr Emiel Van den Bogaerde, dankte den Heer Loontjens voor zijn ongehoord werk en zei dat de bloei van de maatschappij het werk was van Mr Loontjens. Mr Van den Bogaerde bracht ook hulde aan de groote medewerking van den Heer Staatscommissaris Van Steyvoort.

Daarna had eene *buitengewone* algemeene vergadering plaats. Hier was 't kwestie van eenige veranderingen in de standregels om geheel en gansch in regel te zijn met de wet. Ge moet weten: onze cooperatieve doet zulke groote en goede zaken dat ze van hooger hand reeds uitgebreid is tot Ingelmunster en Oost-Roosebeke en Meulebeke; en daarom moest de bewoording uit de standregels *Iseghem, Emelghem en Cachtem* vervangen worden door *Iseghem en Omstreken*.

Wie had er ooit gepeisd dat, als de Burgersbond die cooperatieve voor oorlogsschade stichtte, dat die stichting zulken bloei en zulke uitbreiding zou bekomen?

De E. H. Willem Van Kesbeeck is onderpastoor benoemd te Dadizeele. Wij wenschen Hem hertelijk proficiat met die schoone parochie en dien goeden pastoor! De Iseghemnaars die jaarlijks in beêvaart gaan naar Onze Lieve Vrouw van Dadizeele, zullen mogen preusch zijn dat hun stadsgenoot daar Onderpastoor is.

'T IS UWE EIGEN SCHULD! Indien gij nog aan Hoofd- en Scheele Hoofdpijn, Tandpijn, Rhumatiek of Grippe lijden wilt, want iedereen weet nu dat de **MONOPOEDERS** deze pijnen onmiddelijk stillen en altijd genezen. Te koop in doozen van 1,75 fr. Iseghem, bij de Apothekers **Wyffels, Verhamme, Lalemant** en in alle Apotheken.

WISSELKOERS.

Amsterdam (guld.)	4.61 1/4	4.71 1/0
Londen (p. sterl.)	52.75 0/0	52.97 0/0
Parijs	95.93 3/4	96.43 3/4
Keulen (mark)	20.75 0/0	22.75 7/8
Dollar	13.38 1/4	13.48 1/4
Madrid	185 1/2	190 0/0
Geneve	231 3/4	235 3/4
Italie	58.00	62,0
Stockholm	315 0/0	319 0/0
Christiania	216 0/0	220 0/0
Copenhagen	238 0/0	242 0/0
Montreal	11.97 1/2	12.17 1/4
Bucharest	17 5/8	21 5/8
Praag	16 1/2	20 1/8

Komt zien naar onze nieuwe uitstallingen van de pas aangekomen « **Swan** » vulpennen.

« **Swan** » is een der best alomgekende merken.

« **Swan** » is de hoogst verdienstelijke pen voor den zaakman en intelectueelen werkman want : « Tijd is geld ! »

De gouden « **Swanpen** » is zacht en buigzaam, en geeft eenen gematigen en onmiddelijken inktloop

Te verkrijgen bij J. DE BUSSCHERE-BONTE Rouselarestraat, 97 Iseghem.

Het **Staatsblad** kondigt de volgende toelagen af tot het uitvoeren van herstellingswerken. Emelghem 10.000 frank, Iseghem 18.000. fr.

Burgerstand -- Iseghem

GEBOORTEN :

Rosalie Degroote, dv. Hector en Idonia De Bruyne. — Alidore Billiet, zv. Joannes en Maria Focquet. — Maximiliana Rosselle, dv. Joseph en Paulina Vertommen. — Gerard Seynaeve, zv. Camille en Marie Vanbesien. — Paula Vanzieleghem, dv. Honoré en Maria Loncke. — Marie Deschryvere, dv. Louis en Emma Houthoofd. — Maria Vandamme, dv. Alidore en Alice Coucke.

STERFGEVALLEN :

Henri D'hondt, boerewerkm. 58 j. zv. Louis en Rosalie Bossuyt. — Petrus Huysentruyt, borstelm. 66 j. echt. van Pelagia Nyffels. — Noël Debaere, 3 m. zv. Cyrille en Elisa Storme.

HUWELIJKEN :

Norbertus Vandeputte, borstelhoutm. 35 j. en Alida Timmerman, bottienstekster, 35 j — Jerome Guillemyn, aardewerker, 23 j en Marcella Vandenberghe, huish. 21 j. — François Vandoorne, drukkersg. 29 j. en Rachelle Gryspeert, naaister, 36 j. — Odile Seynaeve, schoenm. 42 j en Magdalena Vanneste naaister 32 j. — Louis Herremans, werktuigm. 22 j. en Maria Deruyt, zb. 21 j. — Josué Theys, electricien 29 j en Jeanne Persyn, zb. 27 j.

STAD ISEGHEM

BERICHT.

De inwoners worden verwittigd dat er voortaan GEENE BEDIENING in de bureelen ten Stadhuize meer zal gedaan worden zonder vertoon der EENZELVIGHEIDSKAART.

Ook dienen de inwoners zorg te dragen bij verhuizing op de regelmatige verandering der adressen.

HET STADSBESTUUR.

LENDELEDE. — Schouwburgzaal, Iseghemstraat.

Zondag 10 April, te 3 ure stipt Feestvergadering, gegeven door de leden van den plaatselijken *Katholieke Vlaamsche Meisjeskring « Door wel en wee »* met medewerking van den Katholieke Vlaamsche Meisjesbond van Iseghem.

PROGRAMMA :

Kunstvoordracht door Pater Sebastiaan.

Opvoering van " PAX HOMNIBUS ,,

éénakter van Lod. Scheltjens.

Zang en muziek.

Ingang vrij.

Snijschool : G. LAFAUT

Kerkstraat, Nr 1, ISEGHEM.

Heropening der Snijlessen

Prospectus op aanvraag

Eenige weken zijn voldoende om den volledigen leergang te kennen. Elke leerlinge kan een **Diploma** verkrijgen.

Banque Internationale - - - - - de Commerce

Naamlooze Maatschappij

Kapitaal : 30 millioen frank

BRUSSEL, Markiesstraat, 1.

Aanveerd geld aan de volgende voorwaarden :

Op zicht	3 0/0
Op 15 dagen	3 7/8
Op 3 maanden	4 1/4
Op 6 maanden	4 1/2
Op één jaar	5 0/0

De Bank belast zich verders met alle **beurs, wissel** en andere **operatien** aan de voordeeliste voorwaarden.

ROGER AMEYE

HANDELSINGÉNIEUR,

(Diploma, I. C. I. H. 1909),

heeft de eer bij deze bekend te maken dat hij zich komt te vestigen als

EXPERT-COMPTABLE

(ACCOUNTANT)

Hij stelt zich ter beschikking zijner medeburgers voor alle zaken betreffende het vak, namelijk voor :

I. Inrichting en herinrichting van boekhouden

II. Opmaking van Balans en van Verlies en Winstrekeningen.

III. Toezicht over handelsboeken.

IV. Waarneming van commissariaat in handelsvennootschappen.

V. Onderzoek en bemiddeling in handelszaken.

VI. Vermogensbeheer.

VII. Raadplegingen nopens bijzondere gevallen (Contracten, BELASTINGEN OP HET INKOMEN, enz.)

KANTOOR : Gentstraat, nº 21.

SPREEKUREN : **Donderdag** *van* **2** *tot* **5** *u.*

OOST-WEST, 'T HUIS BEST .. want . ZOOALS HET KLOKJE, T'HUIS TIKT, TIKT HET NERGENS. — Waarom uw geld in vreemde handen en tegen vreemde waarden laten, wanneer gij in uwe streek achtbare en vertrouwbare Vertegenwoordigers vindt, die gij sinds jaren kent, en U... met de meeste bereidwilligheid en kosteloos, alle inlichtingen zullen geven.

Verzekerde uitzettingen op

a) Spaarboekjes op zicht aan 3.60 °/o
b) Spaarboekjes voor 5 jaar aan 4 °/o
c) Kasbons voor 5 jaar aan 4 1/2 °/o
d) Grondobligaties 10 jaar aan 's jaars. — **Alles vrij van Taksen.** 5 °/o
e) Check-Rekeningen op zicht.
f) Leeningen op Vaste Goederen, alleen in eersten rang van Hypotheek.
g) Uitwisseling van vreemde munten en koepons, koop en verkoop van Fondsen, Inschrijvingen op Leeningen, en allerhande finantiële zaken aan de voordeeligste voorwaarden.

Antwerpen's Bouw- & Hypotheekbank

Naamlooze Maatschappij

Kapitaal : VIJF MILJOEN FRANKS.

Zetel : XII-Maandenstraat, Nr 13, ANTWERPEN.

Gesticht in 1909. — Postcheck-Rekening 019.

Telefoon 3081.

AGENTEN :

Mr Florent Behaeghe-Mulier

Gemeenteontvanger,

Van den Bogaerdelaan, 13, **Iseghem.**

Mr Achille Tanghe

Hoofdonderwijzer, **Emelghem.**

Mr Jules Oost

Handelaar, **Winckel St Eloi.**

N. B — Waar de Maatschappij niet vertegenwoordigd is, kunnen alomgeachte personen zich voor een agentschap aanbieden.

MARKTPRIJZEN.

KORTRIJK 4 April — Haver, 58.00 tot 68 peerdeboonen, 70 tot 75; aardappelen, 25 à 30 Boter 14.00 à 15 fr. de kilo; eieren 't stuk, 0,36 koolzaadolie, 000 tot 000; lijnzaadolie, 170 tot 000; koolzaad 00 tot 000; lijnzaad, 90 tot 00; koolzaadkoeken, tot 00; lijnzaadkoeken 83; sodanitraat, 114 ; ammoniak, 106-107, suikerij, 49 tot 50; duivenboonen, 00 tot 00 hooi, 15 tot 20; strooi, 9 tot 10.

Markt van Iseghem. — 9 April 1921. Boter de kilo 12 à 12,50 fr. — Eieren 0.35 c.

Slot- en Stovemakerij

EMIEL TERRYN en Zoons

Dweersstraat, 5, ISEGHEN

Oud huis voorheen van AUG. VERHELLE, hoek der Papestraat.

Bij deze maak ik ik het publiek kenbaar dat wij als voorheen ons gelasten met het maken en herstellen van Kookstoven, Keukenstoven en andere. Het maken en vermaken van sloten, sleutels, ijzerwerk voor gebouwen enz. alles wat onzen stiel betreft.

Daar wij met **eigen volk** werken en goed op de hoogte zijn van onzen stiel, goede en trouwe onze kalanten bedienen, durven wij ons in volle vertrouwen wenden tot de bevolking van Iseghem en omtrek, om alle werk die onzen stiel betreft, goed en kloek af te maken **aan eerlijke prijzen.**

Studien van de Notarissen **Van de Moortele** te Iseghem en **Amelot** te Gent.

STAD ISEGHEM

STATIESTRAAT 24,

KOOP I. — BURGERSHUIS met Poort, Verandah, Magazijnen, Fabriek, Hof en Serre, groot omtrent 780 vierkante meters, onmiddelijk in genottreding.

Laatst gebruikt door de We Justin Driesens-Vens.

KOOP II. — Een WOONHUIS met omtrent 80 m2 erve.

Gebruikt door Henri Verhelle mits 20 fr. per maand,

KOOP III. — Een WOONHUIS met omtrent 80 m2 erve.

Gebruikt door Henri Lapeire mits 20 fr. per maand.

1/2 0/0 INSTEL — RECHT VAN SAMENVOEGING

INSTEL : Donderdag 14 April 1921,

OVERSLAG : Donderdag 28 April 1921, om 4 ure stipt in het « OUD STADHUIS » bij Remi Sabbe, Zegeplaats.

Werklieden en Burgers

Wit en schildert uw huis.

1º 't is nog zoo gezond

2º 't is nog zoo aangenaam.

3º 't is de deugd voor binnen en buiten 't huis.

Menschen gebruikt goede verf van zuiver lijnzaadolie en eerste klas van kleuren, 't is al den zelfden arbeid en de kost is weinig meerder en 't is veel sterker.

Goede en ter trouwe verf te verkrijgen bij **Désiré SCHELDEMAN,** *St Hiloniusstraat, 6,* alsook Meubelpapier, enz. *Elk zeg het voort.*

Om uit onverdeeldheid te treden.

OPENBARE VERKOOPING

van

WOONHUIZEN

gelegen

te ISEGHEM, Becelaershof.

De Notarissen **Le Corbesier** te Iseghem ; **Vandemoortele** te Iseghem en **Glorie** te Eyne, zullen, met de pleegvormen der wet van 12 Juni 1816, openbaarlijk verkoopen, de volgende goederen :

STAD ISEGHEM.

I. 5 WOONHUIZEN met LAND, groot 7 a. 04 ca. 0094, gekend op het kadaster Sektie D, nummers 1029a, 1032, 1033, 1035, 1039 en deel 1038b.
Gebruikt mits 40 fr. te maande.

II. Een WOONHUIS met LAND, groot 2 a. 52 ca. 567, gekend op het kadaster Sektie D, nummers 1028a en deel 1038b.
Gebruikt mits 8.50 fr. te maande.

III. Een WOONHUIS met LAND, groot 2 a. 58 ca. 177, gekend op het kadaster Sektie D, nummers 1027a en deel 1038b.
Gebruikt mits 8 50 fr. te maande.

IV. Een WOONHUIS met LAND, groot 3 a. 28 ca. 2875, gekend op het kadaster Sektie D, nummers 1026a en deel 1038b.
Gebruikt mits 13 fr. te maande.

V. Een HOFJE met WOONHUIS en LOCHTING, groot 1 a. 49 ca. 6438, gekend op het kadaster Sektie D, nummers 1038h en deel 1038
Gebruikt mits 13 fr. te maande.

VI. Een HOFJE met WOONHUIS en LOCHTING, groot 1 a. 48 ca. 7518, gekend op het kadaster Sektie D, nummers 1038d en deel 1038.
Gebruikt mits 13 fr. te maande.

VII. Een HOFJE met WOONHUIS en LOCHTING, groot 1 a. 53 ca. 7798, gekend op het kadaster Sektie D, nummers 1038e en deel 1038.
Gebruikt mits 13 fr. te maande.

VIII. Een HOFJE met WOONHUIS en LOCHTING, groot 1 a. 55 ca 0671, gekend op het kadaster Sektie D, nummers 1038f en deel 1038.
Gebruikt mits 13 fr te maande.

IX. Een HOFJE met WOONHUIS en LOCHTING, groot 1 a. 43 ca. 0338, gekend op het kadaster Sektie D, nummers 1038g en deel 1038
Gebruikt mits 13 fr. te maande.

X. BOUWGROND, groot 2 a. 07 ca. 6758, gekend op het kadaster Sektie D. deel van nr. 1038b.

XI. BOUWGROND, groot 1 a. 94 ca. 394, gekend op het kadaster Sektie D, deel van nr. 1038b.

XII. BOUWGROND, groot 1 a. 81 ca. 0764, gekend op het kadaster Sektie D, deel van nr. 1038b.

XIII. BOUWGROND, groot 1 a 86 ca 2338, gekend op het kadaster Sektie D, deel van nr. 1038b.

XIV. BOUWGROND, groot 2 a. 25 ca. 175, gekend op het kadaster Sektie D, deel van nr. 1038b.

1/2 0/0 Instelpremie. — Recht van samenvoegen.

Zitdagen :

INSTEL : Dinsdag den 12 April, 1921,

OVERSLAG : Dinsdag den 26 April 1921, telkens om 3 ure stipt namiddag, in de gehoorzaal van het Vredegerecht, " *In den Hert* ,, Marktstraat, te Iseghem.

Studie van den Notaris BAERT te MEULEBEKE.

Uit ter hand te koopen

Veel en welbelovend HOFSTEDEKEN

wel geschikt voor handel

en 2 Ha. land te **RUMBEKE, Wijk « Armoede ».**

Studie van den Notaris AMEYE, te Rousselare.

OPENBARE VERKOOPING

van

Nieuwe Stoom Borstelfabriek

te ISEGHEM, Rousselarestr.

groot 4 Ca. Secte D ex nº 1008 l, met al de roerende en draaiende werken geprezen 26.100 frs.

(Moteur 20 peerdenkracht, dynamo, waterketel. boormolens, toupie, draaibank, zagen schaafmachien, vylstaken, transmissien.

Gebruikt door M. Fr. KLINCKEMALLIE. — Handslag met de geldtelling.

Ingesteld met 1000 fr. — Prezij 26.100 fr.

Studie van den Notaris **VAN DE MOORTELE** te Iseghem.

OPENBARE VERKOOPING

van drie

WERKMANS-WONINGEN

gelegen te ISEGHEM.

I. Een WOONHUIS met 70 m2 erve, Ameyestraat, bewoond door Sylvain Vercruyse mits 15 fr. per maand.

II. Een WOONHUIS met 70 m2 erve, Krekelmotestraat, bewoond door Bruno Kesteloot, mits 15.50 fr.

III. Een WOONHUIS met 56 m2 erve, Krekelmotestraat, bewoond door Lucie Dumortier, mits 15.50 fr.

1/2 0/0 Instelpenning — Samenvoeging.

Zitting :

OVERSLAG : Vrijdag 15 April 1921.

om 3 ure, zeer stipt, in het VREDEGERECHT te Iseghem.

Uit ter hand te koop

EEN SCHOON EN

Sterk WOONHUIS

met grooten hof

DIENSTIG VOOR WINKEL OF HANDEL

gelegen te **ISEGHEM, Mandelstraat,** nabij de Paterskerk bewoond en gebruikt door den eigenaar CHARLES DEPOVERE. Onmiddelijk in gebruik te komen bij den koopdag.

Hofsteden en Landerijen

te Ingelmunster, Emelghem en Heule.

De Notaris **MEULDERS,** te Ingelmunster, zal met tusschenkomst van de Notarissen **DE WAEGHENAERE** te Nederbrakel en **DE DONCKER** te Brussel, openbaar verkoopen op het *Vredegerecht* te Iseghem met instelpremie.

GEMEENTE INGELMUNSTR : Schoone **HOFSTEDE** en landerijen en bouwgronden, samen 12 hectaren 95 aren 75 centiaren. — In pacht bij Mme We Van Zieleghem.

GEMEENTEN INGELMUNSTER en EMELGHEM : Schoone **HOFSTEDE** en landerijen, samen 21 hectaren 24 aren 66 centiaren. In pacht bij M. Van Ackere :

GEMEENTE HEULE : Schoone **HOFSTEDE,** en landerijen, samen 34 hectaren 68 aren 62 centiaren. In pacht bij M. Foulon.

Men zie de plakbrieven.

TOEWIJS : Vrijdag 15 April 1921, op het *Vredegerecht* te Iseghem om 1 ure.

Voorwaarden en plans ter studie van Notarissen De Wagenaere te Nederbrakel en De Doncker, 16 Naamschestraat.

MEN VRAAGT 2 LEERGASTEN voor stoelmakerij -- bij Van Haeverbeke Lucien, Gentstraat, 27 Iseghem.

MEN VRAAGT huis of grond te koopen goed gelegen. Voordeelige prijs. Aanbieding ten bureele van 't blad Mr JAK.

TE KOOP : Een bureau acajou, dubbel salondeur, dubbel voordeur, vensterramen en dubbel deur voor ingemaakte kassen. Een motocyclette bij LEON DRIESENS, Melkmarktstraat, 5, Iseghem.

GEVRAAGD goeden snijder voor schoenmakerij. Goed op de hoogte van zijn stiel voor het snijden van maten ; loon 3 fr. per uur. Zich te wenden bij **D. Vanderbist, 8, Lombaardstraat, Brussel,** alsook voor verdere inlichtingen te Iseghem, Ameyestraat, 33.

GROOTHANDEL in MARGARINNEN

RAYMOND MAES

Marktstraat, 44, ISEGHEM.

BELLA IN VRAC, KILOS 1/2 KILOS

MIRA IN VRAC

PILOT ENGELSCH FABRIKAAT

AXA

De Koningin der Margarinnen

BONA VRAC EN 1/2 KILOS

EGO IN 1/2 KILOS

CURA IN VRAC EN 1/2 KILOS

MERVEILLE

beter dan boter

PASTA

Specialiteit voor Suikerbakkers

Spoedige Bediening. **Franco 't huis besteld.**

NOOD ZOEKT TROOST

STAD ISEGHEM

Rousselarestraat, 30

Dr DELACROIX & Edm. MOREL

Kunsttanden, Gebitten, Heelkundige tandbewerking, Herstellen van gebitten, enz.

CRÉDIT FONCIER D'ANVERS

HULPHUIS Rousselarestraat, 25, ISEGHEM.

Naamlooze Maatschappij — Kapitaal 6 000.000

Spaarboekjes 3.60 0/0, Renteboekjes 4 0/0, 4.25 0/0 en 4.50 0/0, vrij van lasten

DEPOTREKENINGEN AAN ZEER VOORDEELIGE VOORWAARDEN

Rekeningen op zicht fr. 3.50 °/o — Veertiendaagsche rekeningen fr. 3,85 °/o.

— Alles vrij van bankloon. —

AANKOOP en VERKOOP van Fransch, Engelsch en Amerikaansch Papier

aan de voordeeligste wisselkoers

Verdere inlichtingen kan men bekomen bij den Plaatselijken Beheerraad

Bestuurder : JULES CROCHON-VERHAMME te Iseghem.

Leden : Paul SCHOTTE Gemeente Sekretaris Ingelmunster,

Jozef SPINCEMAILLE dokter in geneeskunde Rumbeke,

Eugène VERHAMME dokter in geneeskunde Iseghem.

Uit ter hand te koop
een schoon zeer goed en sterk
WOONHUIS met POORT
gelegen
te EMELGHEM, op de Plaats nr 36.
voorheen bewoond door HECTOR VERVACKE, thans **ongebruikt en seffens ten dienste van den kooper.**

Credit Foncier de Belgique
(BELGISCH GRONDCREDIET)
Naamlooze Maatschappij gesticht in 1835
Maatschappelijke Zetel: Kleinen Zavel, 5, Brussel.

Hypotheekleeningen op voet van merkelijk verminderde tariven zonder voorafgaandelijke kosten **om het koopen van huizen en gronden en het Bouwen van Huizen te vergemakkelijken.**
(Geld opvolgentlijk gestort binst den loop der werkingen zonder verlies van intresten
RECHT van door **La Royale Belge,** mits eene zeer gematigde premie de terugbetaling, bij sterfgeval, te doen verzekeren van het verschuldigde kapitaal.

Lijfrenten en Levensverzekeringen

Obligatien 4 1/2 0/0 gewaarborgd: 1° door overeenkomstige pandleeningen; 2° door het maatschappelijk kapitaal en voorbehoudingen (17,000,000).

De *Algemeene Spaar- en Pensioenkas* en het Amortissementsfonds van de leening van den *Onafhankelijken Congostaat* bezitten voor 8,400,000 frank van die obligatien.

Zij mogen een allerbeste geldplaatsing voor huisvaders geheeten worden.

Voor de pandleeningen, den aankoop der obligatien, hunne terugbetaling en de betaling der koepons zich wenden tot den heer **OMER SAEY, Wisselaar, 1, St-Jorisstraat, KORTRIJK.**

HUIS
J. Vanlandeghem-Behaeghe
Groote Markt, 21, ISEGHEM.

Grooten afslag op alle artikels.

Voor het Winterseizoen, aangekomen groote en schoone keus van Zijden, Paene, Cols-Cravatten, Chales, Handschoenen, Hemden, Baeien en Onderbroeken, Echarpen, enz.

GROOTE KEUS VAN BENOODIGHEDEN VOOR MANNEN- EN VROUWENKLEERMAAKSTERS
Lijnwaadartikelen voor Dames en Kinderen
Specialiteit van
:-: **CORSETS Merk H. D B.** :-:

Herstellen van Pianos en akkoordstellen derzelfde.

De burgerij van Iseghem en 't omliggende, worden bij deze bericht, dat alwie eene piano bezit en dezelfde zou doen willen in volle vertrouwen herstellen, **akkoordzetten, polieren, enz...** dit in volle vertrouwen kan gedaan worden door
GUSTAF DEGEZELLE & Cie
O. L. Vrouwstraat 16, ISEGHEM.
Ik gelast mij ook met het polieren, kuisschen en in 't nieuw zetten van schoone meubels en oudheden.

BIERHANDEL in 't Klein en in 't Groot
OP VATEN EN IN FLESSCHEN
Henri Vanderheeren-Lapeire
KASTEELSTRAAT, 10
ISEGHEM

Extra Stout en Jannekens bier
van de Modelbrouwerij Gebroeders Callebaut, Wieze
- - Bock en Pilsen - -
in kleine en groote flesschen
Voordeelige prijzen. Onmogelijke Concurentie.

MEKANIEKE FABRIEK VAN
Luxe- en gewone Meubels
IN ALLE STIJLEN en
Alle slach van MATRASSEN op MAAT
IN SCHAAP- EN FLOCONWOL
PLUIMEN, WINDHAAR, CRIN EN ZEEGRAS,
aan de voordeeligste prijzen.
SPOEDIGE EN TROUWE BEDIENING.
In 't groot en in 't klein
bij
Alex. Roose-Vuylsteke
DE PELICHYSTRAAT, 12, recht over St Hiloniuskerk **ISEGHEM.**

Te koop als nieuw **2 electrieke Motoren A. E. G. CONTINUE,** 220 volts, 5 paarden, 1200 toeren. Compleet **gewaarborgd fr. 2500** ieder.
Zich te wenden Trapstraat, 18, SOTTEGHEM.

Snijschool DEMEERE, Kortrijk, Conscience-straat, 50, voor juffers, Heropening der snijlessen 13 April, Vraagt inlichtingen.

APOTHEEK-DROGERIJ
FLORENT
Laleman-Ghekiere
BRUGSTRAAT, 2 (Rechtover de Gendarmerie) **ISEGHEM.**

ALLERHANDE
Binnen- en Buitenlandsche Specialiteiten
Chemische Produkten
DROGERIJ- EN TOILETARTIKELEN.

A. Lambert-Werbrouck
O. L. Vrouwstraat, ISEGHEM
beveelt zich aan voor het **maken van schoenen op maat,** uitsnijden van alle soort tigen of toebehoorten zooals: **galochen, voorvoeten, voeringen in coutil of leder;**
Levert alle slach **onderleder** en belast zich met allerhande **Herstellingen**
Verzorgd werk en spoedige bediening aan voordeelige voorwaarden.

We Emile Ghekiere-Delobelle
Gentstraat, 41, ISEGHEM.
OPENING VAN EEN WINKEL
van alle slach van WITGOED.
MANSHEMDEN.
VROUWHEMDEN, COLS & PLASTRON, ONDERGOED en EERE-COMMUNIEARTIKELEN.
GOEDE EN TROUWE BEDIENING.

TE KOOP
bij de firma D. DECOENE & Cie eene **doornaimachien Blake** in zeer goeden staat, voor nadere inlichtingen wende men zich Nederweg, 14, Iseghem.

GROOTEN AFSLAG!!
Huis "In den Fortior,,
We BOSTYN-DEPOORTER
Zegeplaats, 17, ISEGHEM.
Alle slach van eetwaren en kruideniersartikelen.
VERKOOP VAN BESTE MARGARINE
Groote keus van BISCUITEN en CHOCOLADE
Alle artikelen voor kinderkweek zooals: tuitjes, zeeverdoeken, caoutchouvellen voor wiegen, enz.
Depot van het kindermeel Fortior.
Huis van vertrouwen.
Alles aan voordeelige prijzen.

Hip. Deschryvere-Devos
Brugstraat 25, ISEGHEM.

Verkoop van alle slach van **kleederstoffen** aan zeer voordeelige prijzen. Grooten afslag op **fransche coupons** en andere **ellegoederen.**
MOEDERS vooralleer aankoopen te doen, komt zien naar de prijzen onzer stoffen, alle concurentie onmogelijk.

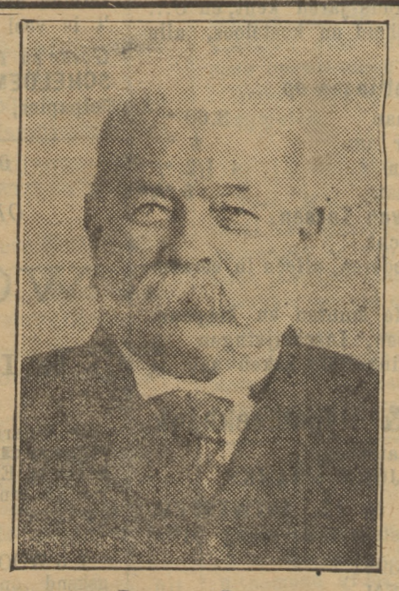
De Heer WATTS volgens foto.

Een wonderbaar geval:
Van het steen genezen op 76 jarigen leeftijd

Het is een ware triomf te zien dat levensgevaarlijke, ingewoekerde ziekten, na vier jaar lijdens, zonder heelkundige bewerking kunnen genezen worden. Al kunnen de eerste kenteekens niet van ergen aard zijn, toch is er niets pijnlijker en gevaarlijker dan een volledig ontwikkelde lendenziekte.

« Ik was behept met een vreeselijke pijn in den rug en brandende steken in de blaas. Ik werd er gansch door in de war gebracht en door een piszwakte verveeld. Op zekere oogenblikken leed ik zoodanig dat ik mij onmogelijk bukken of in 't bed omdraaien kon. Gedurende maanden verergerde mijn toestand steeds, al beproefde ik ook allerlei geneesmiddelen, doch te vergeefs. Na vier jaar had ik alle hoop op genezing verloren.

« Op zekeren dag hoorde ik over de pillen De Witt voor lenden en blaas spreken; ik schafte mij een doosje als monster aan. Het scheen me te verlichten. Na de tweede doos werd ik uit de pisblaas van twee leelijke groote steenen en verschillende kleinere, al bedekt met scherpkantige kristallen, verlost. Dit viel op 30 December 1913, om 6 u. 's morgens, voor. Ik toonde de steenen aan den dokter, die heel verwonderd was dat zulks zonder heelkundige bewerking gebeurd was. »

Dit is de getuigenis van den Heer Watts, die op dat oogenblik 76 jaar oud was, en die bereid is zijn verklaring in eigen persoon te bevestigen aan al degene die zich met hem in betrekking wild stellen · 62, Huntingdon Street, Barnsbury, N.

Op 11 Februai 1918 schreef de Heer Watts:

« Ik ben gelukkig u te kunnen zeggen dat ik van mijne vroegere ziekte niets meer gewaar geworden ben. Ik dank u hartelijk voor de wonderbare genezing die de pillen De Witt mij aangebracht hebben, niettegenstaande mijn ouderdom van ongeveer 80 jaar. »

Wie de eerste kenteekens van stoornis in de lenden en blaas verwaarloost, drijft de waanzien op de spits. De jicht, heupjicht, lumbago, rheumatisme, ontsteking der blaas en Brightziekte (eiwitverlies) veroorzaken meer lijden en sterfgevallen dan bijna al de andere ziekten te zamen.

Rug- en rheumatische pijnen, onregelmatige werking der darmen, troebel water, algeheele zwakte en zwaarmoedigheid, zijn de kenteekens die het gevaar aankondigen: zorg dan voor een onmiddellijke behandeling.

De pillen De Witt voor lenden en blaas verfrisschen, reinigen en genezen de lenden bij hun rechtstreekschen doortocht. Na 24 uren verminderen de pijnen en de blauwachtige tint der pis bewijst dat de pillen hun uitwerking begonnen zijn. Niet alleen is het gebruik ervan volstrekt zonder gevaar, maar in bijna alieder geval brengen de pillen een blijvende genezing.

De Pillen De Witt
VOOR LENDEN EN BLAAS

Indien gij de pillen koopt, verzekert u dat het echte pillen De Witt zijn, in witte doozen met drukwerk in blauw en goud verpakt en op de flesch een stempel in blauw lak. Neem een ernstige proef en oordeel u zelf over de teweeggebrachte verlossing. Indien gij diesaangaande andere inlichtingen wenscht, stuur dan een kaartbrief aan de toebereiders: E.-C. De Witt & Co Ltd., East Croydon, Londen, met vermelding van dit aanschrijven.

De pillen De Witt voor lenden en blaas worden in alle apotheken in gansch de beschaafde wereld verkocht. Indien gij de minste moeilijkheid ontmoet om u de echte pillen De Witt voor lenden en blaas aan te schaffen — met blauw stempel op den stop — zend de tegenwaarde aan het dichtsbijgelegen depot en de pillen zullen onmiddelijk toegestuurd worden, verpakt zonder merk.

De prijs is fr. 5.— de doos of fr. 7.50 de doos, twee en half maal grooter, hetgeen een groote besparing verwezenlijkt.

E.-C. De Witt & Co, 22, rue de la Glacière, Bruxelles.

Te Verkrijgen te ISEGHEM: VERHAMME, 13, Marktstraat, WYFFELS, 53, Marktstraat; LALEMAN, 2, Bruggestraat.

G. HOET-ANNE, opticien, St Amandstraat 8, ROUSSELARE
HUIS VAN VERTROUWEN

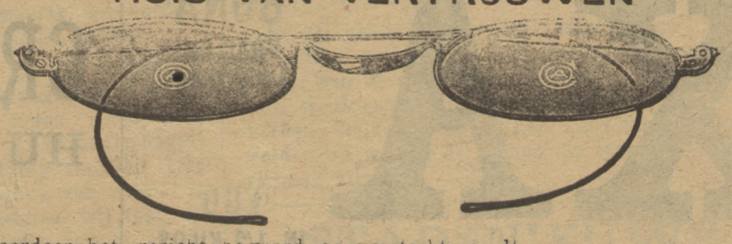

Waarom wordt het huis, G. Hoet-Anne, na 36 jaren bestaan, door de H. H. Oogmeesters, meer en meer aanbevolen?

1° Omdat het gezicht met een nieuw stelsel van gezichtaanduider goed onderzocht wordt, die ons juist het nummer van 't gezicht aanduid, om met den eersten bril die men beproeft, zoo klaar te zien als op den ouderdom van 15 jaren, en waardoor het gezicht bewaard en versterkt wordt.

2° Omdat het huis voorzien is van uitgelezene glazen en alle verschillige modellen van bril en pince-nez monturen, uit de voornaamste fabrieken van Frankrijk, Engeland en Amerika, in goud, zilver, douolé, nickel en staal, en waarvan de prijzen buiten alle concurentieën zijn. Glazen, op recept der H. H. Oogmeesters voorgeschreven, worden kunstlijk afgewerkt. Brillen en pince-nez van af 3 fr. 't stuk. Allerfijnste geslepen glazen, met fijne monturen 6 en 7 fr. GEENE WOEKERPRIJZEN.

Het huis is ook voorzien van eenen schoonen keus jumellen, longues-vues, barometers en kunstoogen; Specialiteit van thermometers voor broeimachienen, brouwerijen, baden en kernen; maximathermometers. likeur-, sirop-, melk- en oxijde wegers. Loupen voor wevers, enz...

Germain Hoet-Anne, begeeft zich op aanvraag persoonlijk ten huize, en heeft hoegenaamd met geene reizigers commerciëele betrekkingen.

Men lette goed op ons adres:
Germain Hoet-Anne, St Amandstraat 8, tegen de Noordstraat, Rousselare.
Er is altijd een oogmeester ten ieder beschikking.

HUIS
D. SCHELDEMAN-DE BUSSCHERE
St Hiloniusstraat, 6, ISEGHEM.
Vensterglas, Mastiek, enz... Verfwaren, Vernissen, Meubelpapier.
Bereiding van alle slach van verven voor die willzelve schilderen.
— Eerlijke en trouwe bediening — Zuivere en goede waren.

IN DE PLASTRON.
Marktstraat, 44, Iseghem.
Wilt gij gekleed gaan naar
DE LAATSTE MODELLEN
en uwe kleedingsstukken
BIJZONDER AFGEWERKT
hebben, wend u in volle vertrouwen bij
Raymond Maes-Geldhof
MEESTER-KLEERMAKER
Spoedige Bediening. — Rouwe in 24 uren.
RIJKE KEUS VAN STOFFEN
in allereerste hoedanigheid voor Heeren en Damen
ELLEGOEDEREN
-:- *Specialiteit van Plastrons* -:-
Witte en Fantasie Hemden
ALLE MODELLEN VAN COLS, enz. enz.
Genadige prijzen,

TE BEKOMEN BIJ
Alberic ROSSELLE-MAERTENS
Meenenstraat, ISEGHEM.
Glas, Spiegels, Meubels, Vitreaux, Gravuren, Deurplakken, Portretten-Glazen, Glazenpannen.
Ik gelast mij ook met het
HERKWIKKEN van oude SPIEGELS.
Genadige prijzen — Spoedige bediening.

Michel DALLE-DEVOLDERE
Rousselarestraat, 55, ISEGHEM
CIGAREN CIGARETTEN
der best gekende merken
TABAK: Inlandsche en fijne cigarette tabak
aan zeer voordeelige prijzen
Verkoop in 't groot en in 't klein.

IN DE GOUDEN PLUIM
Cyrille Sintobin-Vandommele
de Pélichystraat, 25, ISEGHEM
FABRIEK VAN
Gemaakte Vrouw- en Kinderkleederen
Groote keus voor alle slach van witte roks, satine laine, moirette en zijde
— WITTE en GEKLEURDE MANSHEMDEN —
ELLEGOEDEREN, enz.

HANDEL IN FLESSCHENBIER
SEYNAEVE Gezusters
Kortrijkstraat, 64, ISEGHEM.
Java Sterk -- Dubbel Sterk
Westminster Stout
Schoth-ale — Pâle-ale.
Verkoop van Wijnen
HANDEL in KOLEN.

PER OCCASIE aan zeer genadige prijs GEGARNIERDE PATATENFRUITKAR, te koop bij SABBE-BRULEZ, Reeperstraat, 3, te Emelghem.

Broedeieren van uitgelezen zuiver zwarte **Minnorka's**, te verkrijgen bij Jean BOURGEOIS, 67, Vijfwegstraat, EMELGHEM.

TE KOOP per occasie **een BUIZE STOOF** in goeden staat en **een COMMODE in eikenhout**, aan voordeelige prijs.
Adres ten bureele van 't blad.

Doctor H. Van Quaethem
Specialiteit van Tanden en Gebitten
te raadplegen alle dagen (Zondag uitgenomen), van 9 tot 12 en van 2 tot 5 ure, ten zijnen huize, **Hoek der St Amandstr. en Schoolstraat, Rousselare.**

Camiel Roose-Wallaert
wonende in de O. L. VROUWSTRAAT, maakt eenieder bekend dat te rekenen van **1 Februari aanstaande** hij in de **KORTRIJKSTRAAT gaat wonen n° 32.** — Hij beveelt zich verder aan zijn medeburgers en klienten aan voor het maken van
ALLE SLACH VAN MEUBELS,
het INSTELLEN en PLAATSEN van SCHOONE WINKELUITSTALLINGEN
waarvan hij sedert lang eene wel en alom gekende specialiteit heeft.